



NTF's Turmarsj-nytt

Nr. 4

ORGAN FOR NORSK TURMARSJ FORBUND

Årgang 4



Ase Krieg, Verdal og Nils Nicolaysen, Sarpsborg – prinsesse og prins i årets Sagamarsj. Foto: Dagfinn Brendmo, Trønderavisa.

PRINSESEN OG PRINSEN i ÅRETS SAGAMARSJ

Desember 1982

TURMARSJARRANGØR!

La oss hjelpe deg med:

- Medaljer i alle utførelser
- Trykte og broderte merker
- Årsanheng – tall til bånd
- Plaketter – æresmedaljer
- Klebemerker
- Diplomer, startkort, program
- T-trøyer - luer m/trykk



VI HAR ERFARINGENE OG PRODUKTENE
– DU HAR BEHOVET

Ta kontakt og sammen skal vi komme frem til
et godt resultat.

Produktmerking a.s

Sannergt. 11 - Oslo 5 - Tlf.: (02) 37 86 43 og 37 47 08

Formannen har ordet



På vegne av forbundet takker jeg arrangører og deltakere for et aktivt år.

Sentralt har arbeidet vært preget av innflytning og etablering i egne lokaler, forbundets fremtidige økonomiske status og fellesarrangementene. Blant medlemmene har aktiviteten vært tildels meget stor, og flere nye arrangementer har sett dagens lys.

Når årets deltakerantall skal sumeres, vil det ligge på omtrent samme nivå som forrige sesong.

Årets store utfordring – "Aksjon Håp"-marsjen – samlet i år 11.500 deltakere. Tallet er betydelig mindre enn ved forrige innsamlingsaksjon. Det ble allikevel et pent overskudd – kr. 136.000,- som gjennom aksjonsledelsen vil bli overrakt til Norsk Misjonsråd. De prosjekter "Aksjon Håp" vil støtte er bygging av sykestuer, poliklinikker, skoler, hjelp til vannboring, drift av jordbruksprosjekter og mye annet. Vårt bidrag vil komme godt med som tilskudd til de ulike prosjektene. NTF takker alle som på en eller annen måte har bidratt til resultatet. En spesiell takk går til Dnc, som også i år bidro med trykksaker og annet materiell til et ikke ubetydelig beløp.

Neste år – medio mai – feirer vår hovedorganisasjon – Det Internasjonale Folkesportsforbund – IVV – sitt 15-års jubileum. I forbindelse med jubileet vil det bli laget filmer med opptak fra de ulike medlemsland. Her blir det glimt fra arrangementer, folkedanser og andre kulturelle innslag. Vi vil komme tilbake til dette senere.

På IVV's vegne håper jeg at enda flere turmarsjdeltakere og arrangører vil finne sin plass i organisasjonen, og gjennom denne tilknytningsformen ta del i de tilbud som gis både på det nasjonale og internasjonale plan.

Vi sees på julemarsjen.

En turmarsjhilsen

Einar Hermanrud

NORSK TURMARSJ FORBUND

Postboks 147, 1473 Skårer.

Redaktør i TURMARSJ-NYTT:

Bjørn Dahl, Kringejå 17, 1600 Fredrikstad.

TURMARSJ-NYTT utkommer 4 ganger i året. Hvert medlem får tilsendt 10 eksemplarer gratis. Ut over dette kan det tegnes årsabonnement på bladet for kr 15,-, fritt tilsendt. Annonsepriser: Helseid kr 600,-. Halvsid kr 300,-. Annonse ang. turmarsjer 1/4 side kr 150,-.

Et hyggelig

intervall



Ferien er på hell. For mange av marsjsportens engasjerte blir ferien tilbrakt nede i Europa. Bilene ruller mot Danmark, Tyskland og Nederland. Så er det de tre store: Hærvejsvandringen, Apeldoorn og Neijmegen. Helst skal man triple, mange gjør det, mens andre ikke kan ta ferie alle tre ukene og tar to eller en av de store. Men så var det tiden mellom de store slagene. På veien nedover må man finne fram til en eller annen ouverture eller aperitif, mellom de store skal også dagene planlegges, på veien hjem må man ha med seg en liten epilog.

Hvor finnes tilbudene før, under eller etter? Navnene svirrer: Holland, Israel, Joldelund, Harrislee, Vesterhavet, Strandpromenaden i Katwijk, Rømø, Breese eller Spjald.

Sjø! var vi havnet ute i Kappeln-Olpenitz i Schleswig mellom Vandrigen og Apeldoorn. En deilig liten landsby helt ute ved Østersjøen. Vi kom til Kappeln, middelalderisk småby i nord med gatestein og bare gamle, ekte hus, orden og system i minus, men alder, tradisjon og kultur i pluss. Svært uvant, men interessant. Etter å ha sett båtene forsere kanalen og ventet mens brua var løftet, kom vi over ei lang, smal bru og var etter noen kilometer i landsbyen Olpenitz i Kappelndistriktet. Vi fant fram til startstedet, ei stor slette som ble brukt som lekeplass til barn. Her var reist et kjempetelt som virket som sekretariat, salgsbod og hvis noen ønsket det, kunne en visst også overnatte på innsiden. Vi slo opp vårt telt i tilknytning til bilen. Veien til formannen i komiteen var kort i den lille landsbyen med ei hovedgate. Han stilte pr. sykkel, åpnet toalettene og slo på vann for oss og la alt greit til rette. Nordmenn var allerede på plass.

Selve marsjen var artig. Man er ute på landsbygd og får oppleve bonde-miljøet i Nord-Tyskland i sin fulle bredde. Store garder, veldrevne. Løypene snor seg på en sunn blanding av asfalt og grus, stier og grass på kryss og tvers i geografien. Vi går langs gjerder og innhegninger for dyr,

mellom tette hekker som er klippet og styrt som alleer. Folk er tidlig oppe, holder på med frokosten i friluft i godværet. Humør og smil, hei og "Gute Wanderung". "Guten Appetit," sier vi og nærmer oss raste-plassen. Siste del av løypa går langs stranda, helt nede ved Østersjøen. Vi hadde litt tåke, men vil tro at utsikten er helt stor i skikkelig klarvær. Så er vi inne igjen. Muntre toner møter oss, en utrolig god stemning. Orkesteret, musikken virker så ekte, passer liksom inn i miljøet. Det er det frivillige brannvern som arrangerer, uniformerte, stilige. Hele orkesteret som nå spiller er likedan. Det går på marsjer og folkelige danse-rytmer, "Den glade vandrer kalles jeg" har virkelig klang her ute. Og folk koser seg. Bordene er flyttet ut. Store, tyske seidler svinges, det synges, det er sommer.

Vi dusjer — og av alle steder — i et privathus, nærmeste nabo. Formannen kommer bort, og siden vi skal kjøre langt og kommer langveis fra, så værsgod: "Stikk inn i det huset der og hils fra meg og si dere skal dusje." Har noen opplevd det servicetilbudet før? Vi takker og stiller i kø.

Så er det til å pakke til korpsakkompagnement, rigge seg til, takke for seg og legge en ny, hyggelig marsj bak seg. Veien blinkes inn mot Apel-doorn. Og skulle marsjvenner neste ferie lure på hvor de skal gjøre av seg mellom Vandringen og før kursen settes over den nederlandske grensen, kan vi bare gi stikkordet: Kappel-Olpenitz. Vi er fullt klar over at mange er blitt svært glade i Munken i Løgumkloster. Men så var det alternativene da.



Østmarka Marsjklubb

"Den lille grønne"

terminlisten TURMARSJER I NORGE inneholder foruten norske marsjer mange opplysninger om utenlandske marsjer.

Utkommer 1. mars 1983. Bestill nå.

(Kr 7,- + porto) = kr 10,-, sendes til:

ØMK, Boks 139 - 1473 SKÅRER

GÅ EN TURMARSJ DA VEL!

Den norske langdistanseklubb

Med fare for "å trå i Majorens sirkler" tillater jeg meg dette lille innlegget om den siste nyskapningen innen vårt utmerkede idrettsmiljø.

Den norske Langdistanseklubb, forkortet til DnL, er som sagt det siste store skuddet på det etter hvert velbugnende turmarsj-treet. Som navnet tilsier er det en klubb beregnet på langtraverne innen de marsjomanes rekker. Inngangsbilletten til DnL er en gjennomført 100 km.

100-kilometere er de aktuelle distanser for DnL. Det eneste unntaket er "Lillomarka Rundt 90 km". 100-kilometerne regnes for øvrig fra 1.1.82. I praksis vil det si at "Øvrebømarsjen 100 km" anno 1982 var den første muligheten til å "kvalifisere seg" til DnL.

Opphavsmannen til DnL er, nær sagt selvfølgelig, "Major'n" Odd Ivar Ruud i Forsvarets Overkommando BIL. Major'n er en av de ytterst få nordmenn som har klart "Gedser-Helsingør 190 km". Han har også tilbakelagt 22 100-kilometere. Så han fremstår som den naturlige initiativtaker til en klubb for langtraverne. Æres den som æres bør!

DnL ble for øvrig innstiftet under "Danemarch 100 km" i Randers, Jylland den 12. juni i år. Såvidt meg bekjent har klubben nå ca. 30 medlemmer allerede. Dette skulle jo tiisi at behovet for en slik klubb så absolutt er til stede hos oss.

Medlemskapet i Den norske Langdistanseklubb er p. t. 10 kroner!! For denne prisen får man, foruten opptagelse blant de virkelig "gale", et medlemskort til registrering av vel gjennomførte 100-kilometere. Etter fem fullførte 100-kilometere har man gjort seg fortjent til utmerkelsen "Stabbesteinen". (Prisen på samme er ennå ikke avklart.) Etter ti gjennomførte 100-kilometere har man så muligheten til å tilegne seg "Milepelen".

Så hopp i marsjstøvlene, alle dere som liker langtraving! Nå har dere sjansen! Eller for å sitere salige Tordenskjold: "Hva --- nøler Ni efter!"

Patrick.

Red. anmerkning: Styret i NTF har mottatt melding om stiftelsen av denne klubben, men ser dette som NTF uvedkommende. Det hersker sikkert delte meninger blant turmarsjfolket om disse langdistansemarsjene har noe med turmarsjtanken å gjøre. Imidlertid har styret i NTF registrert en økende interesse for "langmarsjene" og ser at disse dekker et behov hos enkelte av "traverne". Ut fra dette har styret fattet vedtak om at det gis dispensasjon til at det i hver region kan arrangeres inntil 2 marsjer med forlenget distanse. Medlemmene i denne nye langdistanseklubben kan vi derfor glede med å fortelle at det er godkjent en ny marsj på Sørlandet neste sommer med en distanse på 120 km.

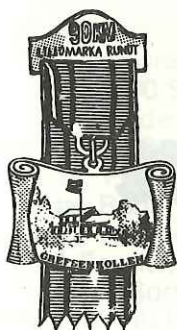

LILLOMARKA RUNDT

Hittil i dette marsjåret, så er det en marsj som utvilsomt stikker seg ut som det aller beste jeg har vært med på, — nemlig 90 km på Lillomarka rundt. Alt klaffet for arrangøren som var Forsvarets overkommando BIL med Odd-Ivar Rud i spissen. Alt så nær som været, men det får høyere makter ta skylda for.

Starttidspunktet var kl. 06.00 om morgenen fra Krigsskolen på Lindrud, som viste seg å være meget gunstig, da man slapp å gå hele natta, og hadde muligheten til å komme seg i seng i nogenlunde rimelig tid.

Det bør og nevnes at det var løyper på 12 og 30 km med start kl. 08.00. For startkontingenten på kr 50,— fikk vi utrolig mye. Tidligere erfaringer gjorde at vi la i vei utstyrt med solid matpakke og saftflaske. Men det viste seg å være helt unødvendig. Det var oppsatt flust med rasteplasser og væskestasjoner hvor det var alt vi trengte: Skikkelig saft, melk, kaffe, påsmurte brødsiver og pålegg som salt pølse og syltetøy, — alt inkludert i startkontingenten. I tillegg ble det solgt sjokolade og mineralvann for den som måtte ønske det. På den første 60-km sløyfa kunne man også benytte seg av turisthyttene i tillegg for den som hadde behov for det. Løypene var fine, og vekslet mellom gode stier, skogsbilveier og en del asfalt. Vi ble nok våte på beina, men det skyldtes alt regnet den siste tiden.

Etter 6 mil var vi igjen kommet til utgangspunktet, Krigsskolen. Der var det anledning til dusj, badstu og en svømmetur i bassenget for de som følte seg spreke nok til det. Fra kl. 17.00 ble det servert nydelig lapskaus. Da var det bare viljestyrke som skulle til for at man ikke skulle legge i seg for mye før de siste 3 mila som startet kl. 18.00. Det var da temmelig mørkt, og noen steder var det ikke lys i det hele tatt, men det gikk greit på fine skogsbilveier, og det var umulig å ta feil.

Løypa var krevende med en del stigninger. Det gikk bratt opp og ned flere steder, og mange satte nok pris på at løypa var 90 km, og ikke 100.

Vi håper på fint vær til neste år, så vi får sett mange av de pene stedene tåka satte en stopper for.

Tusen takk for et flott arrangement som så absolutt frister til gjentagelse.

V. A. Bakk



Aksjon

HÅP

DELTAKERLISTE AKSJON HÅP-MARSJEN 10.10.1982 (satt opp etter postnr.) Oslo, ØMK = 502. 1400 Ski, Ski T&MF = 117. 1440 Drøbak, Drøbak-Frogn IL = 59. 1500 Moss, Moss GK = 172. 1600 Fredrikstad, Oldtidsmarsjen = 196. 1700 Sarpsborg, Tvetter IL = 135. 1890 Rakkestad, Degernes Triml. = 202. 2050 Jessheim, MK Vandrerne = 290. 2126 Oppstad, Oppstad IF = 61. 2260 Kirkenær, Grue IL = 84. 2300 Hamar, Trimutvalget = 431. 2380 Brumunddal, Brumund IF = 139. 2400 Elverum, Elverum TMF = 120. 2436 Våler, Braskereidfoss IL = 57. 2436 Øyer, Øyer TMK = 182. 2686 Lom, Lom IL = 60. 2700 Jevnaker, Jevnaker RK/HV = 168. 2760 Brandbud, Aksjonskomiteen = 101. 2800 Gjøvik, Gjøvik Fylkessykehus BIL = 123. 2884 Aust Torpa, Aust Torpa O-lag = 103. 3061 Svelvik, Svelvik IF = 82. 3070 Sandve, Kulturkontoret = 29. 3180-90 Horten, Nykirke IF-Horten Omegn MK = 179. 3272 Kvelde, Marsjgruppen = 96. 3280 Tjordalyng, Tjølling IF = 178. 3290 Stavern, SK Stag = 117. 3737 Ulefoss, Elefoss SF = 43. 3900 Porsgrunn, Grenland MK = 303. 3960 Stathelle, Bamble IL = 65. 4062 Kverneland, Kverneland BIL = 320. 4290 Føresvik, Bokn IL = 61. 4300 Sandnes, Gaugen MK = 456. 4340 Bryne, Hognestad IL = 446. 4370 Egersund, Bakkebø IK = 330. 4500 Mandal, Mandal MF = 56. 4532 Øyslebø, Marnadal IL = 50. 4550 Farsund, Skosålen MF = 177. 4600 Kristiansand, KMF = 276. 4650 Homstean, Øverbø IL = 235. 4670 Hornnes, Hornnes MF = 69. 4800 Arendal, Austre Moland IL = 140. 4890 Grimstad, KMUM/K = 98. 5103 Seim, Seim IL = 92. 5136 Mastrevik, Aksjonskomiteen = 88. 5306 Erdal, Askøy Turkompani = 71. 5419 Fitjar, Fitjar IL = 83. 5700 Voss, Voss IL = 218. 5717 Gudvangen, Gudvangen IL = 29. 5745 Aurland, Aurland IL = 44. 5820 Gaupne, IL Bjørn = 15. 6380 Tresfjord, Vestnes Vandrerklubb = 114. 6400 Molde, Molde MK = 183. 6440 Elnesvågen, Tverfjell IL = 31. 6790 Honning-

dal, Honningdal IL = 65. 6876 Oldedalen, Oldedalen Ungd.l. = 17. 7000 Trondheim, Trondheim TMF = 455. 7064 Bratsberg, Bratsberg IL = 101. 7090 Støren, Støren SK = 31. 7093 Hovin, Hovin IL = 40. 7096 Kvål, Trønder Lyn = 57. 7130 Brekstad, Partisanmarsjen = 312. 7362 Eggkleiva, Børsa IL = 126. 7500 Stjørdal, Stjørdal TMF = 237. 7510 Frosta, Frosta TMF = 40. 7620 Skogn, Skogn IL = 51. 7650 Verdal, Verdal Røde Kors Hj. = 175. 7820 Spillum, Spillum IL = 103, 7870 Grong, Namset Folkehøyskole = 43. 8000 Bodø, Trimutvalget = 167. 8200 Fauske, Fauske IL = 40. 8290 Skutvik, Skutvik IL = 19. 8400 Sortland, Sortland IL = 39. 8410 Sigerfjord, IL Holmgang = 35. 8430 Myre, Morill IL = 77. 8432 Alsvåg, Alsvåg IL = 12. 8437 Klo, Klo SK = 67. 8450 Stokmarknes, Hadsel Folkehøyskole = 62. 8470 Bø i Vesterålen, Bø IL = 35. 8484 Risøyhamn, IL Andøygutten = 75. 8550 Lødingen, Lødingen Speidertr. = 129. 8600 Mo i Rana, NROF = 129. 8700 Nesna, Nesna IL = 70. 8900 Brønnøysund, Tjalg IL = 93. 9050 Storsteinnes, Josefvatn IL = 43. 9112 Straumbukta, IL Rya = 45. 9372 Gibostad, Gibostad IL = 100. 9910 Bjørnevattn, Bjørnevattn IL = 9. 9970 Mehavn, Aksjonskomiteen = 89. 9980 Berlevåg, Berlevåg Fotballk. = 94. Libanon Nor Batt XI = 81.

Tilsammen er deltakelsen på 11.439 personer.

Vi vil her få lov å takke ALLE arrangører og deltakere for innsatsen for Aksjon Håp. Intet arrangement er for stort, og intet arrangement er for lite. Vi må alle si oss fornøyd med resultatet, og fra NTF's kan vi jo opplyse at vi allerede er gått i gang med forberedelsen til neste års aksjonsmarsj, hvor Norsk Folkehjelp har fått tildelt "TV-innsamlingen". Vi håper at alle arrangører da igjen velvillig stiller opp for innsamlingen, Norsk Folkehjelp gjør jo en stor innsats både innen- og utenlands, og **SIST MEN SLETT IKKE MINST, DE HJELPER PÅ MANGE, MANGE TURMARSJER HER TIL LANDS. LA OSS DERFOR ALLEREDE NÅ BLI ENIGE OM AT VI KVITTERER FOR DENNE HJELPEN – NESTE ÅR.**

Til slutt skal vi bringe en hilsen fra Kjell Hagen i Aksjon Håp (landsaksjonen). Kjell Hagen er meget imponert over den innsats alle arrangører har gjort for AKSJON HÅP, og takker mange ganger.

«Leserens hjørne»



DET ER NORGE SOM ER BEST

påstår vi, og det er kanskje ikke så rart. Beskjedenhet har aldri vært vår største dyd. Vi har imidlertid klart å skjule vår storslåtthet under turmarsjer i utlandet – trodde jeg. Min tro fikk imidlertid en alvorlig sprekk under en ellers hyggelig dansk marsj i sommer. Det kan for så vidt være det samme hvilken øst-jydsk by det dreier seg om, men historien er som følger:

Mange hundre deltakere har oppdaget hvor parkeringsplassen er da en norsk bil med reklame for en av våre største turmarsjer på døren freidig kjører inn på skolegården, velger å overse funksjonærene som prøver å stoppe den. To menn i "sin beste alder" stiger ut. De har liten tid. De blir bedt om å fylle ut startkort, men "ordføreren" avslår. "Slik gjør vi ikke i Norge, der betaler vi og går", hvoretter han legger seg ut i en diskusjon om hvor vidt arrangøren i det hele tatt vet hvorfor de ber om navn og adresse. Men vår venn har som sagt liten tid og må avgårde. Han vil vite hvor løypa går, den korte løypa for han skal rekke mer den dagen. Vår venn er, for å bruke et gammelt dansk skoleuttrykk, hinsides enhver pedagogisk vejledning. Før sa man at folk var dumme, nå har de visstnok alternativt intelligens. I hvert fall var det flere som ville hjelpe vår norske venn. Vi stakk et kart i håndens hans og pekte, men nei takk. Da kom utbruddet som var en klassiker verdig: "Hold kjeft, jeg pleier å kunne snakke for meg selv!"

Så sant, så sant. Vår venn løp ut, fulgt av sin skygge. Vi andre sto tilbake, noen lo, andre ristet på hodet. Selv arrangøren forsto forhåpentligvis at det ikke dreide seg om en typisk nordmann. En unnskyldning på nasjonens vegne ble da også akseptert.

Her stopper egentlig historien, hadde det ikke vært for at jeg nevnte tilfellet for andre norske turarrangører senere på høsten. De kunne fortelle meg at vår venn og et par andre likesinnede også er "best" når de er på hjemmebane.

Kjære venn, forhåpentligvis har du hatt tid til å lese dette, men sannsynligheten er stor for at du ikke kjenner deg igjen. Du har ikke gjort noe galt, bevares, men du er, kanskje uten å vite det, med på å ødelegge turmarsjer for andre. Det skal være plass til alle på turmarsjene, det er noe av ideen bak det hele, men det finnes også uskrevne spilleregler, kalt alminnelig høflighet. Det er her du kommer på tvers av andre. Du motarbeider smilet, gleden og kameratskapet. Du er sannsynligvis for gammel til å legge av deg din "friske" væremåte, men jeg kunne være fristet til å si med en liten omskrivning av dine egne ord: "Hold kjeft, du må da heller kunne snakke med deg selv."

Øystein Frøiland



BLI MEDLEM AV EN AKTIV MARSJKLUBB
..... BLI ØSTMARKA MEDLEM

Medlemskap vil gi deg

- et hyggelig marsjmiljø
- mange nye venner
- τ medlemsorganet «GO-FOTEN» seks ganger i året
- terminlisten «TURMARSJER I NORGE»
- Norsk Turmarsj Forbunds terminliste og fire ganger pr år «NTF's TURMARSJNYTT»

SKRIV TIL ØSTMARKA MARSJKLUBB

Postboks 139, 1473 SKÅRER

02- 70 55 36



«BLI KJENT»

ARTIKLER



3
meter

30% Polypropylen 70% Polyester

BDF Beiersdorf AG Hamburg

Artiflex

NÅ I NORGE
til å legge
under/over/om
"problemene"
Kr 20,- pr./rl.

CAPS HVIT/BLÅ
En størrelse
Kr. 25,-



IVV-klubbmerke
Kr. 6,-



IVV-
"Gull"-nål
Kr. 10,-



T-SHIRTS HVIT m/blå kanter
4 - 14 år, S - M - L - XL
Kr. 35,-



Broderte stoffmerker kr. 15,- pr. stk.
Ved forhåndsbetaling på postgiro 3 90 17 33 sender vi portofritt.
I motsatt fall sendes varene på oppkrav og fordyres.
Ovennevnte artikler kan kjøpes av alle.

BESTILLES VED NTF. Boks 147 - 1473 SKÅRER
benytt postgiro 3 90 17 33

ARGUS markering a/s



Per Vanem

Adresse: Carl Jenssens vei 6 - 1500 Moss
Telefon: (032) 55 732

VÅRE SPESIALOMRÅDER:

- MEDALJER - alle utførelser
- STOFFMERKER - alle utførelser
- METALLMERKER - alle utførelser
- PLAKETTER - flere utførelser
- SELVKLEBENDE MERKER
- BORDFANER/VIMPLER
- TRANSPARENTER/FLAGG
- REKLAMESKILT - alle materialer
- SALGS-/PR-ARTIKLER: nøkkøringer,
reklameluer,
kulepennar,
osv. SPØR OSS!



Ta oss med på råd. Vi hjelper Dem med valg av kvaliteter og tegneforslag til motiv.
Våre priser vil De finne meget behagelige.
Vennligst kontakt oss for tilbud.

Vi ønsker kontakt om: _____

NB! Vedlagt: Prøve Tegning Skisse

Farger: _____ Format _____ Antall: _____

Navn: _____

Adresse: _____ TLF.: _____



KJÆRE TURMARSJVENNER!

Nå inviteres våre medlemmer igjen til den tradisjonelle JULEMARSJEN. Marsjen som i år arrangeres for 8. gang er blitt en del av juletradisjonen for mange turmarsjere, og vi håper at ennå flere vil gjøre den til en del av sin juletradisjon. I fjor deltok omlag 7.000 i bitende kulde, vi håper på noe bedre temperatur i år og mange flere deltakere. Distansen er overalt omlag 10 km, og startgebyret er fortsatt uendret – nemlig kr 20,- for voksne og kr 15,- for barn under 16 år. Vi har to medaljer med fine julemotiver å velge imellom. Ingen skal dog ha en medalje som de allerede har, og derfor kan det bli nødvendig med ettersendelse også i år. Vi håper deltakerne har forståelse for at vi ikke bare kan kjøpe inn noen tusen medaljer mere enn vi tror vi får bruk for. Julemarsjen har i likhet med Sommermarsjen meget stor betydning for NTF's økonomi og dermed den service vi er i stand til å yte alle deltakere. Deltakelse i NTF tilsluttede turmarsjer i 1982 ser ut til å bli i underkant av 180.000, et tall vi alle kan være fornøyd med. Vi vil her benytte leiligheten til å takke dere alle for året som har gått, ønske god julemarsj, og vel møtt på de mange marsjer i 1983.

Med turmarsjhilsen
Norsk Turmarsj Forbund

Tabellen viser alle arrangører som er påmeldt før 30.10.82. Spørsmål om marsjen/løyper etc. rettes direkte til de her oppgitte klubbers tlf. Det kan muligens komme 2–3 arrangører i tillegg – og opplysninger om disse får dere ved NTF's kontor.

JULEMARSJEN — da turmasjnytt gikk i trykk hadde vi følgende arrangører, som er satt opp etter postnr.

| Postnr./sted | Arrangør | Startsted | Kl. | Tlf. |
|-------------------|-------------------------|---------------------------|-------------|-----------------------------|
| Oslo | Oslo GK | HV-huset, Ekeberg Camping | 10.00—12.00 | 02/26 57 41 |
| 1440 Drøbak | Drøbak Frogn IL | Selersten Ungdomskole | 10.00—12.00 | 02/93 22 17 |
| 1500 Moss | Moss GK | Grindvold skole | 09.00—11.00 | 032/58 40 00 |
| 1600 Fredrikstad | Oldtidsmarsjen | Stjernehallen | 09.00—11.00 | 032/17 93 4 |
| 1700 Sarpsborg | Tveter IL | Tveter-hytta | 10.00—13.00 | 031/63 67 7 |
| 2050 Jessheim | Døil Barneskole | MK Vandrerne | 10.00—12.00 | 02/97 81 56 |
| 2072 Dal | Dal IL | Dal skole | 09.00—12.00 | 02/76 25 35 |
| 2270 Flisa | Flisa II | Bjørkheim | 10.00—12.00 | 066/51 88 9 |
| 2340 Løten | Løten IL | Løten Ungdomskole | 10.00—12.00 | 065/40 20 7 |
| 2380 Brumunddal | Brumunddal, TMF | Brumunddal Ungdomskole | 10.00—12.00 | 064/25 36 3 |
| 2400 Eiverum | Standbygda IL | Søbakken skole | 11.00—13.00 | 062/78 45 0 |
| 2636 Øyer | Øyer TMK | Tretten Samfundshus | 10.30—13.00 | 033/44 30 1 |
| 3190 Horten | Horten Omegn MK | Lottehuset | 09.00—12.00 | 034/68 26 2 |
| 3200 Sandefjord | Helgerød IL | Helgerød Idrettsplass | 10.00—12.00 | 036/33 173 (arb K. Akredal) |
| 3750 Drangedal | Kjosens IL | Idrettsplassen Kjosens | 13.00 | 035/52 945—21 67 E |
| 3900 Porsgrunn | Grenland MK | Rådhuset - Porsgrunn | 10.30—12.00 | 04/42 39 71 |
| 4062 Kverneland | Kv rneland BIL | Kverneland A/S Øksnevad | 10.00—12.00 | 04/59 79 25 |
| 4070 Randaberg | Randaberg IL | Randaberg Idrettsplass | 10.00—12.00 | 04/66 57 48 |
| 4300 Sandnes | Gaugen MK | Giske-hallen | 09.00—11.00 | 04/49 00 44 |
| 4370 Egersund | Bakkeby IK | Bakkeby | 10.00—12.00 | 043/93 81 8 |
| 4560 Vane | Skosålen MF | Listahallen | 13.00—15.00 | 043/45 86 0 |
| 4580 Lyngdal | Lyngdal Trimutvalg | Berge U-skole | 13.00—14.00 | 042/13 86 0 |
| 4600 Kristiansand | Kr.sand MF | Speiderhuset Nodeland | 09.00—11.00 | 041/25 996 (arb H. Solheim) |
| 4670 Hornnes | Hornnes MF | Evide Barneskole | 12.00—13.00 | 043/33 92 7 |
| 4800 Arendal | Austre Moland IL | Nesheim skole | 11.00—12.00 | 041/88 34 1 |
| 4812 Kongshavn | Østre Tromøy T & IK | Hove Leter | 12.00—13.00 | 05/14 09 80 |
| 5306 Erdal | Askjø Turkompani | Erdal skole | 10.30—11.30 | 056/81 19 4 |
| 5820 Gaupne | IL Bjørn | Utlegebygget Gaupne | 10.00—14.00 | 072/55 34 2 |
| 6400 Moide | Moide MK | Odd Hostad Kolonial, Kvam | 10.00—12.00 | 07/91 46 28 |
| 7000 Trondheim | Trondheim TMF | H.V.brakka, Vullumgrd. | 09.00—11.00 | 076/24 51 6 |
| 7090 Støren | Støren Sk | Støren-hallen | 10.00—12.00 | 076/94 50 3 |
| 7130 Brekstad | Partisanmarsjen | Yrjarheim | 09.00—11.00 | Odd Rassing 75 10 Skatval |
| 7500 Stjørdal | Stjørdal TMF | Stjørdalshallen | 10.00—11.00 | 076/77 83 8 |
| 7510 Skatval | Frosta Turmarsjforening | Frosta | 10.00—13.00 | 081/44 45 2 |
| 7650 Verdal | Verdal Røde K. Hj. | Ørnsden Barneskole | 10.00—11.00 | 081/26 68 3 |
| 8000 Bodø | Trimutvalget | Aspsen skole | 12.00 | 088/21 21 1 |
| 8200 Fauske | Fauske IL | Jernbanebrua Hauan | 12.00 | 088/47 66 4 |
| 8423 Maurnes | IL Holmgang | Holmen Idrettsplass | 12.30—13.00 | 089/47 21 7 |
| 8484 Rusøyhamn | IL Andøygutten Tr. | Risøyhamn og Dverberg | 11.00—12.00 | 085/91 75 1 |
| 9372 Gibostad | Gibostad IF | Gibostad skole | 10.00 | |
| 9910 Bjørnsvatn | Bjørnsvatn IL | Bjørnsvatn Samvirkelag | 10.00 | |

SØGNE SKJØT BLINK

En stor og kjent marsjentusiast på Sørlandet, Arne Nordheim, henvender seg opprømt og blid til en av avisens medarbeidere: "Skriv noe pent om Søgne Skyttermarsj 22. mai."

Vi lar Arne fortelle: "Søgne Skytterlag er debutant, men har åpnet sitt marsjopplegg på en bra måte. På Sørlandet er det nå så mange tilbud at det kan være nødvendig å velge, prioritere. Denne nye bør vi merke oss. Gode og varierte løyper, meget god merking, km. merking for hver eneste en, bra og varierte tilbud på rasteplassene. Alt ga inntrykk av planlegging og orden. Marsjen virket profesjonell. Så i Søgne kan også skytterne det, slutter vår venn.

"Forresten" fortsatter han, "været og opplegget var her så bra at mange følte for å forlenge turen og få trening foran de store. Starttiden tillot å gå begge løypene, løypene innbød til det, og en del av de "faste gutta" gikk begge. Jeg vet at i slike tilfeller står arrangøren fritt til enten å la deltageren fortsette å gå på samme startkortet eller løse nytt IVV startkort på kr 5,-. Kunne vi ikke få en innarbeidet rutine her, slik at der starttid og opplegg ga anledning til å gå flere løyper – at man da hadde likt over alt? Dette spørsmålet sender jeg gjerne videre," er Arnes kommentar. Apropos når vi først er her på Sørlandet, er det flere ting som faller oss inn.

Debutanten Søgne gjorde sine saker utmerket. En etablert arrangør i nærheten som gikk omtrent samtidig presenterte seg med omvendte fortegn. Her var start lenge før annonsert tid, elendig merking med bare noen små krepp-papirbiter (som er totalhåpløst i regnvær), ingen km. merking og svært så moderate tilbud på rasteplassene. Et typisk Bingo-marsjopplegg. Bare synd at mens Søgne hadde et beskjedent antall deltagere (det bør bli mange, mange flere neste år), holdt denne marsjen mål på et punkt: Det var ganske mange som gikk.

Vi forlater Sørlandet og Arne Nordheim, takker for tipset og tillater oss også å fortelle at Mandalsmarsjen har fått ny kortløype. Den er ypperlig. Her er herlige naturopplevelser, den utsikten over byen og havet, og en runde i det typisk, typiske Sørlandet, småbyidyllen. Slik kan en marsj legges opp.

Til dere alle: Søgne og Mandal – Opplev dem ved selvsyn.



DELTAKERSTATISTIKK 2. HALVÅR 1982

Eidemarsjen, Eidekameratene IL, 245. Lillestrømmarsjen, Lillestrøm MK 4 x 327 + 150, 1.458. Floramarsjen, MK Vandrerne, 1.420. Stavernmarsjen, SK Stag, 543. Lyngdalsmarsjen, Lyngdal Trimutvalg, 260. TU-marsjen, Kåsen IL, 814. Gottlundmarsjen, Øieren Ungdomslag, 260. Borgenmarsjen, Borgen IL, 448. Frostatingsmarsjen, Frosta TMF, 453. Rømåsen Rundt, Lismarka Skilag, 575. Nøtterøymarsjen, Tømmerholt IL, 312. Russlandsmarsjen, Bjørnevatn IL, 232. Mosepromenaden, Tugala, 455. Ynglingemarsjen, Nykirke IF, 1.030. Tromøymarsjen, Tromøy Trim og IK, 200. Wesselmarsjen, Vestby Ganglag, 188. Ringeriksmarsjen, Forsvarets MF, Ringerike, 104. Randesundmarsjen, Randesund IL, 213. URK-marsjen, Eidsvoll URK, 365. Lykke-marsjen, Hognestad IL, 677. Nansetmarsjen, Nanset IF, 130. Svartdalsmarsjen IL, Holmgang, 220. Senjamarssjen, Gibostad IF, 250. Oddenmarsjen, Trimutvalget Hamar, 537. Flekkerøymarsjen, Fløy IL/DNT, 732. Grendehusmarsjen, Ihlebakk Vel, 259. Jernmarsjen, Ulefoss IF, 342. Nesmarsjen, Vormsund Ski-klubb, 300. Vestnesmarsjen, Vestnes Vandreklubb, 375. Myllargutmarsjen, Nordagutu Speidertropp, 570. Labbedilten, 10. Kr.sand FA, 264. Mosjømarsjen, Løten IL, 698. Strandmarsjen, Volls IL, 1.130. Kongemarsjen, Kirkefjerdings skolekorps, 1.447. Råbjørndilten, Harestua IL, 157. Trettenmarsjen, Øyer TMK, 648. Øyermarsjen, Øyer TMK, 676. Kr.sand Dyreparkmarsj, Kr.sand MF, 230. Kråkemarsjen, Moss GK, 354. Milmarsjen, Marnadal IL, 345. Romeriksmarsjen, Strømmen IF, 379. Partisanmarsjen, Partisanmarsjen, 637. Kvernelandsmarsjen, Kverneland BIL, 1.085. Skjebergmarsjen, Tvetter IL, 1.430. Gulsetmarsjen, Gulset IF, 1.250. Saltstraumarsjen, Trimutvalget Bodø, 340. Tugalamarsjen, Tugala, 466. Sagamarsjen, Sagamarsjen, 2 x 1.810, 3.620. Lomkjenmarsjen, Kjosen IL, 440. Lottemarsjen, Ski Lotteforening, 422. Finnøymarsjen, Finnøy IL, 212. Feiringmarsjen, Feiring IL, 483. Setermarsjen, Østby IL, 354. Vefsnmarsjen, NROF-Helgeland, 167. Hafrsfjordmarsjen, Hafrsfjord skolekorps, 778. Skjernøymarsjen, Skjernøy IL,

374. Korketrekkermarsjen, Langangen IL, 565. Skrimmarsjen, IL Skrim, 47. Skeidar-marsjen, Ski T&MF 2 x 448, 996. Stavkirke-marsjen, Heddal IL, 1.704. Hornnesmarsjen, Hornnes Marsj., 523. Totenmarsjen, Gjøvik-Toten Forsvarsfor, 320. Malmheimmarsjen, Malmheim IL, 1.133. Helgerødmarsjen, Helgerød IL, 482. Veidemarsjen, Lødingen IL, 249. Østerdalsmarsjen, Strandbygda IL, 538. Byåsmarsjen, Byåsen II, 532. Røde Kors-marsjen, Vestby - Ås Røde Kors, 140. Hadseløya Rundt, Hadsel Folkehøyskole, 159. Bamble-marsjen, Bamble Skigr., 380. Haugesund-marsjen, Lillebo IK, 320. Blindes Turmarsj, Oslo Blindes Helsep.l., 416. Herkulesmarsjen, Herkules IF, 702. Venneslamarsjen, Vennesla Speidergr., 1.400. Veldremarsjen, Brumunddal TMF, 885. Rosemarsjen, Molde MK, 1.018. Knudaheimarsjen, Undheim IL, 1.104. Ullensakermarsjen, Ullensaker Kom. BIL, 2 x 1.700, 3.400. Stavangermarsjen, IL Skjalg, 700. Gjerstadmarsjen, Gjerstad IL, 422. Veum-marsjen, Østfold Psyk. BIL, 347. Stomperud-marsjen, Sørumsdal IL, 615. Norgestrimmen, Trimutvalget NRBR, 350. Høstmarsjen, Østmarka MK, 1.000. Ulvannutmarsjen, Jonas Øglænd BIL, 927. Imåsmarsjen, IL Imås, 320. Speidermarsjen, Brumunddal Speidert., 487. Lillomarka Rundt, Forsvarets Overkom. IL, 505. Østmarkmarsjen, Oslo GK, 1.082. Kaupangermarsjen, Trimutvalget Hamar, 645. Havørnmarsjen, IL Havørn, 1.650. Søgnermarsjen, Kr.sand/Søgne Ridekl., 465. Vardenmarsjen, Gjerpen IF, 250. Glommamarsjen, Fet Skikl., 403. Grenmarsjen, Grenland MK, 370. Traskeladden, Oppegard Turmarsj, 353. Stridsklevmarsjen, Stridsklev IL, 430. Grouddalsmarsjen, Høybråten/Stovner IL, 691. Fjellmarsjen, Friggjo IL. Støvelmarsjen, Horten Omegn MK. Nissemarsjen, Trimutvalget NRBR. AKSJON HÅP MARSJEN, 11.439. Tilsammen 73.149.

Vi mangler ennå tallene fra enkelte marsjer, men mye tilsier at vi kommer opp på omlag 180.000 når året er omme.



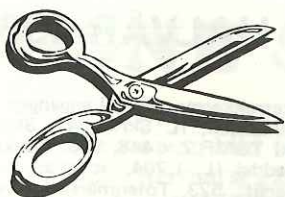

**Vi klipper
fra**

Tønder-flisa

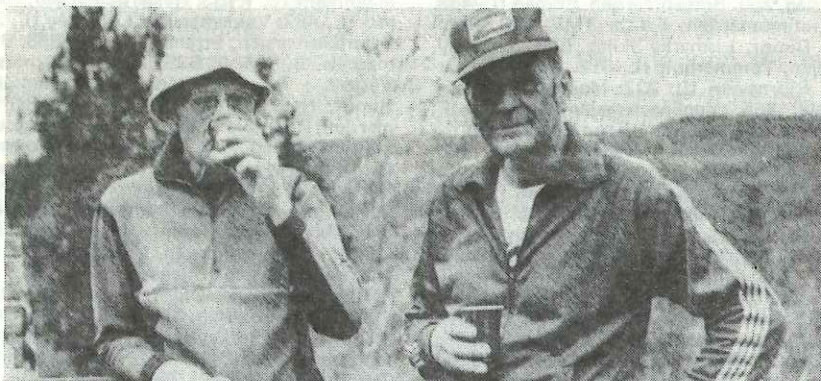

Kulturmilk skal gi styrke på de siste kilometerne ned til Sul, her er det veteranen Petter Green med alle 19 marsjer bak seg og Petter Bang, begge fra Stjørdal, som tar seg tid til en liten stopp.

1732 beseiret seg sjøl i Sagamarsjen

Av Dagfinn Brendmo

Stadig flere oppdager turmarsjens gleder. Til tross for at de aller fleste har vassblommer, gnagsår og stive muskler å se fram til de nærmeste dagene, gikk 1.732 mennesker de forskjellige løyper inn til Stiklestad i årets Sagamarsj. Flere har det aldri vært, sjøl om økningen nok ikke ble så stor som arrangøren på det mest optimistiske håpet på. Likevel, det er 150 flere enn de som trasket i samme løyper i fjor.

Ganske nøyaktig 600 gikk to-dagersmarsjen, fra Medstugan til Sul eller fra Sul opp til grensa og tilbake til Sul og videre til Stiklestad. Godt og vel 1.100 hengte seg med andre ord på søndag, de aller fleste fra Inn-dalen og i underkant av et par hundre gikk fra Sparbu, ei løype som for øvrig gikk langs historisk og idyllisk kongeveg.

Arrangørene, Nord-Trøndelag idrettskrets sammen med idretslagene i Sul, Inndal, Stiklestad og Sparbu, har etterhvert fått et meget godt grep om avviklingen. En rutinert stab av frivillige medarbeidere sørger for at den årlige massemonstringen glir som den skal. Det ser nå ut til at bare været skal stikke kjepper i hjulene, og dempe noe av marsjgleden og deltakelsen.

Været prøvde å gi deltakerne smak på hvordan tidlighøsten kan være i Trøndelag, det ble imidlertid stort sett med forsøket. Lett duskregn periodevis lørdag og noe kraftigere regn fra morgenen søndag var ikke



— Endelig unnagjort, medaljene festet på brystet mens føttene skjelver nesten som aspeløv. Tor Werner Granli (t. v.) og Sture Tryggestad, begge fra Luftforsvarets forsyningskompani på Kjeller, hadde ikke verdens beste føtter etter marsjen, men lykkelig over å ha maktet slitet.



Kort hvil i naturskjønne omgivelser, f. v. Erna Markhus, Framverran, Åse Gjerde, Mosvik, Målfrid Kjøppen, Mosvik og Tore Lindheim, Ørlandet.

nok til å skremme noe vesentlig antall deltakere fra å starte. Sjøl om nok enkelte som hadde planlagt å gå bare siste dag, lot seg påvirke av værutsiktene i tidlige morgentimer. Og fikk angre på det, utover dagen varmet nemlig sola riktig så godt over de vandredes rygger.

Alt dette mens folk trasket, løp eller rett og slett stavret seg kilometer for kilometer mot mål. Kilometerne som for enkelte synes å vokse, ryggsekken ble tyngre, gnagsåret og krampen i låret verre og verre. Det er dette som gjør Sagamarsjen til fylkets største "happening" i sjølpining og slit, men også i kamp mot sin egen kropp. En konkurranse som i helga ikke fikk en seierherre, men 1.732. Kanskje nettopp her ligger noe av grunnen til at de kommer igjen år etter år, også de som så vidt makter å hente sin medalje eller nummertall. I de nærmeste dagene og ukene sier kroppen nei til nye sju mil, om ett år har de igjen betalt startkontingenten for å få gå.

Midt oppe i svetten og smerten er humøret, nordmenn og utlendinger side om side, hand i hand. Sammen i allsang eller i utveksling av erfaringer fra andre marsjer.

Det er slike ting de får oppleve de som virkelig går Sagamarsjen, i større grad enn racerne som knapt nok stopper på matstasjonen for å tømme i seg saft, havresuppe eller kulturmelk.

Sagamarsjen får et stadig sterkere internasjonalt innslag, for første gang var finner med, svenskene er "forpliktet" til å delta ettersom marsjen starter på svensk jord, danskene er årvisse og tyskerne kunne i år markere sin 10. Sagamarsj med en større kontingent enn noen gang. Sin taknemlighet overfor arrangørene i Sul viste utlendingene med å sette igjen gaver både fra de tyske deltakerne og fra det internasjonale Folkesportforbund.

Aktuelt nå

FRA STEMPELFORVALTEREN ¹⁹⁸¹ N 3913

Sesongen er slutt for denne gang, og en ny sesong er like rundt hjørnet. Men aller først skal vi selvfølgelig gå JULEMARSJEN, 2. juledag, og vi oppfordrer naturligvis til å "gå mann av huse, å gå julemarsj", som vi håper må bli noe varmere i år, enn i fjor.

EKSPEDISJON AV IVV-KORT

– Vi er ajour, men aldri har vi hatt så mange feil i posten, som i denne høstsesong. Mye post har ikke kommet fram, eller har blitt borte på vei inn til oss. Vi må bare forsøke å få det best mulige ut av dette. Har du ikke fått dine merker så ring oss.

– En del deltakere har måttet vente lenge på sine gullmerker for 50 ganger, men nå har vi igjen fått inn på lager og er ajour. Det kan dog stadig skje at vi utgår for "en del".

– vi har innløst mange flere kort enn kalkulert, og især er det gledelig at så mange har innløst 50 ganger, det betyr jo at de er skikkelig bitt av basillen, og ikke bare av en "døgnflue".

– på minussiden – der er også noen av dem – må vi si: Vi har denne høst skrevet til mange deltakere som har innsendt IVV-kort. Våre rutiner er å ekspedere kortene, kontrollere arkivet. Dette for at dere skal få merkene i rimelig tid.

Når vi finner en feil, uoverensstemmelse mellom det vi har ekspedert og det kartotekkortet tilsier SKRIVER VI TIL DELTAKEREN OG VI FORVENTER Å FÅ SVAR PÅ VÅRE SPØRSMÅL. Vi kan f. eks. be om en dato på et tidligere diplom så kan vi lettere finne gamle kort eller vi kan ha strøket et stempel ved dobbelstempling (i gjentatte tilfelle, annulleres hele kortet) DERSOM VI IKKE FÅR SVAR, er vi nødt til å gå til det tunge skritt å opprette en "sort-bok" og da bare plukke ut neste kort, og unnlate å sende ut noen merker før vi får svar på våre spørsmål. Dette synes vi er leit, så derfor SVAR OSS . . . takk.

BESTILLINGER AV MERKER, ETC.

– oppkrav fordyrer varen med fra 7 til 10 kroner. Vi sender ikke ut brystmerker i oppkrav, det har vi ikke tid til, og det er jo vanvittig å fordyre et brystmerke til kr 15,— med kr 10,— i porto/ekspedisjon.

– vi sender ikke ut merker med innbetalingskort vedlagt, for vi har ikke tid til å sende ut purring for å få inn kr 15,— eller kr 30,—.

– ALTSÅ: FORUTBETALING PÅ POSTGIRO 390 17 33 letter ekspedisjonen og gjør varen billigere for deg.

VÅRT UTKLIPPSARKIV

– vi har eget utklipparkiv for alle presseklipp vi får inn, og vi sier takk også til klipp fra din lokale avis vedr. turmarsjer.

TERMINLISTEN 1983

– Norske Turmarsjer tilsluttet NTF – vil foreligge medio febr. '83.

– Terminlisten vil også være gratis i 1983, men ønsker du den tilsendt i posten må du innsende en adressert/frankert svarkonvolutt (kr 2,25 påsatt) til NTF, og listen kommer i febr.

– Den internasjonale terminliste fra IVV, ventes inn først i jan. Den koster kr 10,- + porto kr 4,50.

– Den danske terminliste, vil være i salg før jul. Den koster kr 10,- + porto kr 4,50.

– – – – Benytt postgiro 3 90 17 33 og skriv tydelig avsender.

– Sesongen 1983 byr på en del nye marsjer. Noen er helt nye mens andre har vært arrangert i flere år, men altså først nå har blitt medlem av NTF og dermed fått IVV-stempel. Bare 3 gamle marsjer er utgått.

Kort sagt, vi går inn i en hektisk sesong, med marsjer hver helg fra begynnelsen av mars til begynnelsen av november. I flere distrikter er det nå ikke mulig å få inn flere nye marsjer i dette tidsrom, da våre retningslinjer sier at det må være 100 km mellom marsjer som arrangeres på samme dato. Men fra nov. til mars er det langt mellom marsjene – ennå!

KONTORET SKÅRERVN. 100 - 1473 SKÅRER

Telefonen er installert, og vi har beholdt 02/70 55 36.

Kontoret er åpent hver tirsdag fra kl. 08.30–15.15 – onsdag og torsdag kveld fra kl. 19.00–22.00.

Har du tenkt deg oppom tirsdag formiddag, så ring først. Det er den formiddagen vi henter materialer.

Ettersom vi bare har en halvtidsansatt og en frisk dugnadsgjeng som har flexitid fra 06.00–24.00 har vi valgt å ha så liten offisiell åpningstid.

Vår telefonsvarer "Mathilde" gir og tar mot beskjed, og hun blir avlyttet hver formiddag omkring kl. 11.00 (dvs. at vi er der hver formiddag omkring denne tiden.)

Men ringer du tirsdag etter kl. 11.00 eller onsdag/torsdag kveld er du sikker på å treffe oss.

Har du anledning til å stikke oppom, er du velkommen. Motorveien Oslo–Strømmen går rett forbi vår dør (Solheim – Senter) og parkeringsproblem har vi ikke.

Takk for en god marsjsesong, og vel møtt igjen i 1983.

Birgith

Nye medlemmer i NTF

- 203 - Idrettslaget Holmgang.**
Helge Høve. 8423 Maurnes.
Tlf. 088/21 211 (A).
- 204 - Gibostad Idrettsforening.**
Sverre Chr. Hanssen. 9372 Gi-
bostad. Tlf. 089/47 212.
- 205 - Idrettslaget Hauken.**
Arne Juelsen. Markaveien 872.
3920 Eidanger. Tlf. 035/65907.
- 206 - Gaugen Marsjklubb.**
Thor Høiland, Heiasvingen 8.
4300 Sandnes. Tlf. 04/665748.
- 207 - Trondheim Turmarsjfor-
ening.**
Robert Schjervik. Ottars vei 2.
7000 Trondheim. Tlf. 075/
14 628.
- 208 - Brumund Idrettsforening.**
Arne Hjemli, Gimse. 2380
Brumunddal. Tlf. 065/46 180.
- 209 - Fauske Idrettslag.**
Annie Nystad. Sjøheimvn. 41.
8200 Fauske. Tlf. 081/44 452.
- 210 - Agder data BIL.**
Roald Drivdal. Postboks 641.
4601 Kristiansand. Tlf. 042/
91 495.
- 211 - "Tolver'n"**
Jørn Markeng, Oddernesvn. 54.
4600 Kristiansand. Tlf. 042/
92 084.

MARSJER I JANUAR/FEBRUAR før terminlisten kommer ut.

- 02.01. NYTTÅRSMARSJ - 10/20 km på nærbø. Arr. Nærbø IL v/
Tore Christensen, Poppelvn. 3, 4350 NÆRBØ. Tlf. 04/43 38 34.
- 23.03. BYFLATMARSJEN - 10/18 km i Brumunddal. Arr. Veldre IL,
Håndballgr. Leif Vibe, 2380 BRUMUNDDAL. Tlf. 065/40 571.
- 13.02. VINTERMARSJ I ULLENSAKER - 10/17 km. Arr. Turmarsj-
valget i Ullensaker kom. BIL, Boks 182, 2051 JESSHEIM. Tlf.
02/97 24 73.

Nest nr. av Turmarsjnytt kommer 1. mars 1983. Stoff til avisen må
være redaksjonen i hende innen 1. februar.

Vi benytter anledningen til å ønske alle våre marsjvenner, lesere, medar-
beidere og annonsører en riktig god jul og et godt nytt år.

Tenk på våren nå, det gjør vi



Jan Væver



Susan Weber



Helle Wedam

- derfor vær i god tid med bestillingen på medaljer, emblemer og stofmærker til den kommende sæson - det betyder meget at I og vi kan planlægge udformningen og leverancen under afslappede forhold.

Generelt siger vi, at der skal mindst 8 uger til en specialproduktion - men der skal også være tid til tegningsforslag og til at eventuelle ændringer kan blive diskuteret på Jeres bestyrelsesmøde.

Vi producerer en stor del på egen fabrik, og vor tegner kræver ikke meget materiale fra Jer for at kunne præsentere en flot tegning.

I fremtiden vil vi tilbyde vore norske kunder at udfylde importdokumenter totalt - således at de kun mangler at blive underskrevet - i praksis vil det være som at modtage forsendelser fra nabobyen.

Ring eller skriv efter brochuremateriale samt priser.

Vi leverer også standardmedaljer, klæbemærker, præmier, kuglepenn, nøglevedhæng, t-shirts og meget meget andet som en forening har brug for.

AABOULEVARDEN 5
DK-1960 KØBENHAVN V
TELEFON 09 45 1 35 11 14

NORD TEAM PUBLISHING

Medaljer til alle...

Til sportsstævner, mesterskaber
eller marcher.

Medaljen udføres i forgyldt, forsolvet, bronzeret eller ilagt ægte emalje i farver nøjagtigt efter Deres ønske. Monteres med langt eller kort bånd i alle farver.

Send os Deres forslag eller medalje og vi giver Dem straks et uforbindende tilbud med rentegning. Udkast/rentegning er uden udgift for Dem.



G.K. PEDERSEN ApS

FUGLEVADSVEJ 75 - DK-2800 LYNGBY - DANMARK

POSTBOKS 19 - TELEFON (02) 87 04 74 - TELEX: 37 109 gkp dk