



NTF's Turnmarsj-nytt

Nr. 2

ORGAN FOR NORSK TURMARSJ FORBUND

Årgang 2

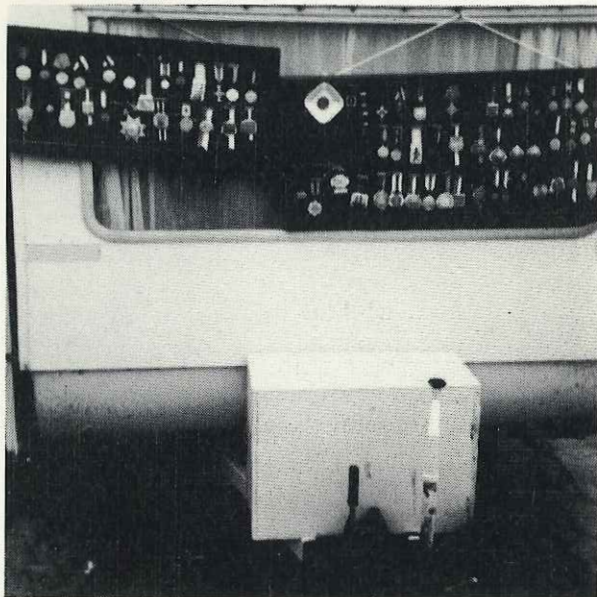

«Medaljehest»

**NTF i stadig vekst
Vi gratulerer:**

MEDLEM NR. 100

Juni 1980



MEDALJE- DRYSS



**MEDALJER, METALLMERKER,
BRODERTE eller TRYKTE
STOFFMERKER,
SELVKLEBENDE MERKER**
er vi spesialister på.

**Vi hjelper med motivforslag og
valg av kvaliteter.**

BE OSS OM PRISTILBUD!



nor-skilt^{a/s}

STENERSGT. 22 OSLO 1 - TLF. (02) 33 75 65

Formannen har ordet

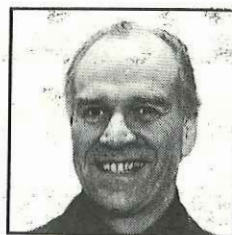

Tre hyggelige tall for Norsk Turmarsj Forbund primo mai 1980. Forbundet har passert 100 medlemmer. Det er Greipstad Speidergruppe, 4645 Nodeland, som får dette medlemsnummeret sammen med en hyggelig hilsen. Medlemmet er for øvrig behørig omtalt annet sted i bladet.

14.840 deltok på våre arrangementer i april måned. Vi har tidligere regnet april for å være en sped måned i turmarsjsammenheng, så det er all grunn til å glede seg over tallet.

4.500 IVV-arrangementer i 1979 samlet 13,5 millioner deltakere. (I Norge 135 arrangementer og 111.210 deltakere.)

Norsk Turmarsj Forbunds virksomhet er — med medlemmenes tillit — systematisert gjennom styrets ansvars- og oppgavefordeling. Når det gjelder Forbundets standpunkter og syn i de saker det arbeides med, blir Det Internasjonale Folkesportsforbund — IVV's retningslinjer og vedtekter lagt til grunn.

Det er derfor neppe noen tilfeldighet at Turmarsjforbundet — som bare har vært i virksomhet i 5 år — organiserer mesteparten av turmarsjaktiviteten i Norge. Forbundet får daglig henvendelser fra foreninger, klubber o. l. som blir orientert om virksomheten både på det nasjonale og internasjonale plan.

Vel møtt!

God sommer!

Med vandrehilsen

Einar Hermanrud

NORSK TURMARSJ FORBUND

Postboks 147, 1473 Skårer.

Redaktør i TURMARSJ-NYTT:

Bjørn Dahl, Kringsjå 17, 1600 Fredrikstad.

TURMARSJ-NYTT utkommer 4 ganger i året. Hvert medlem får tilsendt 10 eksemplarer gratis. Ut over dette kan det tegnes årsabonnement på bladet for kr. 10,-, fritt tilsendt. - Annonsepriser: Helside kr. 600,-. Halvside kr. 300,-. Annonse ang. turmarsjer 1/4 side kr. 150,-.

Livskraftig ungdomsarbeider ble nr. 100

Stadig bare økende tall, på arrangementer, deltagere, medlemmer osv., det er melodien i NTF for tiden. Og det er virkelig gøy.

Det siste runde jubileet vi begikk var på sist styremøte i NTF å innvotere medlem nr. 100. Og det er klart ved en slik milepel må det markeres. Avisens medarbeider fikk sin nysgjerrighet pirret. Hvem er medlem nr. 100? Telefonen hjalp oss med resten, og vi fikk tak i Arvid Kjær fra Nodeland på jobben på kjemilaboratoriet på Falconbridge i Kristiansand.

Gratulerer!

— ??????????????????????

Etter å ha presentert oss og forklart grunnen til denne innledende bemerkningen fikk vi vite at NTF's medlem nr. 100 er Greipstad Speidergruppe som har 110 medlemmer og en stor god aktivitet.

Gruppen har eget speiderhus med møter omtrent hver kveld, her er tilbud for alle, og de aktive speiderne er i alderen 7-17 år. Både gutter og jenter. Foreldrene er taknemlige og engasjerte, og ved større arrangementer, som f. eks. marsjer, stiller foreldrerådet. Og de stiller mannjevt og arbeidsvillig opp.

Du sa marsjer?

— Ja, vi prøvde oss også i fjor, men i år er vi for første gang med som NTF/IVV-marsj. Vi lyktes i å få dette til i full fart og regner oss nå faste slik at vi kan inngå i kalenderen og være et IVV-tilbud årvisst.

Hvorfor marsj?

— Det er et flott tiltak, noe nytt for de mange og en verdifull aktivitet for de som er bitt av basillen. Som speidere vil vi gjerne ha folk ut i naturen. Idrettslaget har så mange andre aktiviteter i bygda vår, her er et trimtiltak vi kunne ta oss av. Dessuten vil vi gjerne vise at vi ikke bare arbeider internt blant våre medlemmer, men gjerne vil spre speidertanken og våre aktiviteter ut blant bygdefolk og langt ut. Alle har behov for å ta imot et marsjtilbud.

Marsjen deres heter Greipstadmarsjen og den er allerede gått for i år, hadde dere mye folk den 11. mai?

— 570 marsjgåere tok imot våre tilbud. Den korte tida vi hadde til

skikkelig markedsføring som IVV-marsj gjør at vi er godt fornøyd med det. Det kommer nok flere siden.

Og løypene?

— Kortløypa er 11 km, den lange er 19. De starter ved Hortemo og går i sin helhet i terreng. Her er ikke en meter asfalt, 80% er skog og sti, resten grusvei.

Idet vi slutter av og ønsker velkommen i NTF og gir vår gratulasjon med på veien til nr. 100, vil Kjær bare ønske alle marsjinteresserte i tur og orden velkommen til Sogndalen hvor de får fine løyper og en flott tur som tilbud.

Vår avis bringer gjerne ønsket fra «hundringen» videre og føyer til: Her er nevnt navn som Nodeland, Greipstad, Hortemo og Sogndalen. Hvor i all verden er så dette? Jo, ca. 1 mil vest for Kristiansand, og resten går av seg sjøl.

Og Sørlandet øker — i likhet med alle andre.



SKI TUR- OG MARSJFORENING
ønsker velkommen til
SKEIDARMARSJEN

Lørdag 6. og søndag 7. september.

Starter fra Ski Ungdomsskole kl. 9.00–12.00 for 10 og 20 km, og
kl. 08.00–10.00 for 40 km.

Løypene går på asfalt, skogsveier og stier. 2x10 km kan gjennomføres med barnevogn.

Overnatting, opplysninger, påmelding: Kai Grødahl
Tlf. Ski 87 30 87
(9.00–15.00).

Er dette smittebæreren?

Gulsetmarsjen -

Skien



Under forberedelsene av premieren til Gulsetmarsjen i fjor gjorde turmarsjgruppa i Gulset Idrettsforening en epokegjørende oppdagelse. Det tør nemlig være kjent for NTF-nyttlesere at interesse for turmarsj i hovedsak har sin grunn og tilblivelse i smitte fra andre turmarsjgjengere. Men på hvilken måte har smitteoverføringen skjedd? Se, det har vært en gåte for selv veteraner i marsjsporten! Og så skjer det fantastiske at en gruppe forholdsvis nylig angrepne turmarsjgjengere bosatt i «drabantbyen» Gulset i Skien oppdager smittebæreren (en loppe), og i sin iver sørger for at loppa biter energisk rundt om seg, og dermed medvirker til at et skred av nysmittede velter ut i Gulsets fantastiske turmarsjterreng.

Avhengig av bittets styrke og enda også av vedkommendes dømmekraft (denne kan bli svekket hos noen) la folk iveri på de forskjellige løype-lengder. Barnevognløypa (10 km) gikk for det meste på koselige gangstier, men også på skogsveier og i villastrøk. Matstasjon ved det idylliske Åletjern (badested), ga mange krefter til å fortsette mot mål.

Såkalt kort løype på 12 km gikk for det meste på skogstier. Forholdsvis flatt terreng var det fram til Breigangen gruve med fin utsikt over det mørke, skyggefulle Ulvsvann. Nede ved vannet var det underholdning ved Gulset skolemusikk, og mat og drikke til styrke og hygge. De sterkeste angrepne ble her skilt fra de med lettere anfall etter smitten, og de la nå ut på lang løype som var på 27 km. Men la oss først følge de middels angrepne.

Disse la nå iveri opp mot høydene og mot vannet Tvittingen. Pga. en regnfull sommer avga Tvittingen store mengder innhold nedover i Tvittingbekken som løypa gikk langs. Her måtte en gi seg over i beundring for det omtenksomme og vel utførte arbeidet som løypegjengingen hadde stått for. Her hadde de slått høyt gress og kvister, laget overganger av stein og stokker i vått og sumpete terreng slik at deltakerne kom seg mest mulig tørrskodde fram. Fantekjerringkollen som rager høyt over Nordsjø og gir et fantastisk utsyn, ble nok for marsjens høydepunkt i bokstavelig og billedlig betydning. Utsikten over landskapet og over en kanskje

litt for bratt nedstigning herfra, fikk en sliten og i høyeste grad angrepen deltaker til å komme med dagens replikk til Røde Kors-mannskapet som var stasjonert her oppe: «Hvordan får dere barnevogner ned her?» — Ja, resultatet av marsjloppas bitt kan visst arte seg på mange slags vis.

Tilbake til matstasjon Ulvsvann. Her la som nevnt tidligere noen ut på lang løype. Kanskje det mest interessante her var Glaser-gruva hvor det var plassert klippestasjon. Glaser-gruva var en av Fossum jernverks malmkilder, og det er antatt at det er den eldste norske gruve som med sikkerhet kan tidfestes (først på 1500-tallet). Gruva går mellom 100 og 200 m horisontalt inn i fjellet. Noe å utforske? Videre gikk turen i vekslende terreng over åser og gjennom daler til rundturen sluttet ved Ulvsvann, og hvor deltakerne ble ledet inn på tidligere beskrevet rute over Tvittingen og Fantekjerringkollen.

Alle deltakerne kom seg vel i mål og ingen var utsatt for noe uhell. Tilsynelatende. Men i all hemmelighet hadde turmarsjloppa gjort sin gjerning, og mange hadde mottatt dens smittefarlige bitt. Inkubasjonstida er lang, og først når våren igjen kommer med sine turmarsjer slår lidelsen ut i full blomst. Og når sommeren går mot sin slutt og vi skriver søndag 24. august 1980, og Gulsetmarsjen for annen gang kaller, da kommer de, alle de som ble bitt i fjor, og alle de som har blitt smittet av dem, de kommer og gjør Gulsetmarsjen til en FOLKEFEST. VELKOMMEN!

MAaL.

ROMSDALSMARSJEN



28.—29. JUNI 1980

Tilsluttet NTF/IVV

Medaljer hvert år.

Program ferdig til utsendelse.

Adresse: Romsdalsgt. 7

6400 Molde

Tlf. 072/51 948

Nijmegen 1980

15.-18. juli



For mange er denne marsjen blitt «toppen av toppen». Ja det er turmarsjens «Mekka» — kort sagt det er «kremen», og det er den marsj som står øverst på ønskelisten for mange.

Det er også den marsj man **må** tilbake til **bare en** gang mere og så bare en gang mere . . .

For de mange som ennå ikke har vært der, og følt på kroppen og føttene hva det er — vil vi her forsøke å gi noen korte svar på de første spørsmålene.

PROGRAM OG PÅMELDING

- Program blir utsendt sist i april, og blir sendt til alle deltakere fra i fjor. NTF har bestilt programmer — ring til oss hvis du ønsker et.
- **Påmeldingsfrist** er 15. juni.
- Startgebyr er: Dfl. 25,- som innbetales på postanvisning — eller sendes i sjekk til: KNBLO. P.B. 61 533
NL-2506 The Hauge
NEDERLAND.
- Det er mulig å bli påmeldt ved starten, men vi anbefaler absolutt at du benytter forhåndspåmelding.
- I uken før marsjen vil du motta et bekreftelseskort med ditt startnummer. Dette kort angir også i hvilket «byrå» du skal hente ditt startkort og bytte dette etter hver marsjdag.

DISTANSE

I Nijmegen er distansen ikke «frivillig», men inndeles etter alder og kjønn:

30 km	Jenter	Født 1968-1965	12-15 år
	Gutter	Født 1968-1965	12-15 år
	Kvinner	Født før 1926	Over 56 år
	Menn	Født før 1916	Over 65 år
40 km	Kvinner	Født 1964-1926	16-55 år
	Menn	Født 1964-1962	16-18 år
	Menn	Født 1930-1916	50-64 år
50 km	Menn	Født 1961-1931	19-49 år

Militær i uniform — menn født 1961-1931 — kan ved å bære oppakning på min. 10 kg — gå 40 km pr. dag.

LEGEKORT

Må medbringes og forevises ved henting av

STARTKORTET

mandag den 14. juli mellom kl. 09.00–16.00 (sommertid).

IVV-KORT

Stemples etter hver dag.

INNKVARTERING

- Det er vanskelig å få hotellplass — og det er kostbart.
 - Der er mange campingplasser i og omkring Nijmegen.
 - Privat innkvartering er mye brukt. Grupper kan innkvarteres på skoler o. l.
 - Mange hjem gjør i denne uken plass for sommergjester, og det er vanlig å bo med hel- eller halvpensjon.
- Dette ordnes gjennom VVV, som er turistkontoret (se programmet). Prisen var i 1979 — halvpensjon Dfl. 20,50/helpensjon Dfl. 35,- og det regnes som regel med min. 5 døgn.

HVORDAN REISE TIL NIJMEGEN?

- Fly til Amsterdam og tog derfra — det er lettest og dyrest, men
- det går jo alltid et tog, og
- bil via Gøteborg–Frederikshavn eller Kiel, via Oslo–Frederikshavn, Larvik–Frederikshavn eller Kristiansand–Hirtshals.
- Fra Frederikshavn er det omlag 900 km å kjøre på fine veier.

BUSS/FELLESREISE FRA NORGE

- Forbundet arrangerer ikke noen fellesreise, men vi har fått innbydelse fra Kristian Krogsgård, 3994 RØRHOLT, som også i år vil forsøke å fylle opp en buss. Kr 650,- inkl. ferge Larvik/Frederikshavn. Har du lyst, kontakt Krogsgård direkte eller ring NTF 02/70 55 36.

«4 DAAGSE» «4 DAAGSE» «4 DAAGSE» «4 DAAGSE» «4 DAAGSE»

Det kan være varmt, kaldt, blåsende eller regn, og det finnes ikke skygge eller le — men det er heller ikke noe sted med så mange hyggelige folk — i og omkring løypen, så la deg ikke skremme. Musikk og moro. Blemmer og gnagsår, ømme muskler, lukt av svette og kamfer, tårer og smil, alle skal den samme veien. 1 km er 1.000 m for alle. Det er ikke nok å gå bare med beinene, du må også bruke hodet. Får du problemer, så kontakt en av de mange sanitetsposter med en gang du merker noe. De offisielle KNBLO skal hjelpe deg, men som oftest vil du kunne få hjelp av alle sanitetsposter uansett nasjonalitet. Blemmer og gnagsår osv. er internasjonalt.

Fellesskapet må oppleves — det kan ikke beskrives — det må føles på sjel og kropp (og føtter). Har du flere spørsmål er du velkommen til å kontakte NTF, vårt styre har gjennomført marsjen over 30 ganger til sammen og vi ønsker deg en riktig vellykket og god «4 daagse». Neste år vet du hva du går til, og om fem år får du sølvmedaljen osv, osv.

God marsj — med hilsen fra Norsk Turmarsj Forbund, Postboks 6775, St. Olavs pl., Oslo 1.

Ny suksess i Sarpenmarsjen

Det ble rekorddeltakelse i Sarpenmarsjen i år igjen. Hele 1.681 ble registrert i sekretariatet søndag 4. mai, og dette er 261 mer enn i fjor. — Arrangøren, Tune Idrettslag i samarbeide med Dagbladet Sarpen, er godt fornøyd med oppslutningen.

Sarpenmarsjen ble i år arrangert for fjerde året på rad. — Fra en beskjeden start med 462 deltakere i 1977, har deltakerantallet øket hvert år og tilsammen er det nå registrert 4.555 starter i denne marsjen.

Som i fjor ble det gått fire distanser, 10 km, 20 km, 30 km og 40 km. 20 km-løypa var imidlertid lagt om og før start knyttet det seg en del spenning til den nye traceen som skulle gå gjennom naturskjønt Tune-terreng.

Det er ingen feil å si at 20 kilometeren ble en suksess. Nå var kanskje løypa litt lenger enn akkurat 20.000 m, men vi har inntrykk av at ingen merket dette i de naturperlene man fikk oppleve underveis. — Såvel 20 som 30 og 40 kilometeren passerte blant annet gjennom et parti der den i Østfold kjente Sølvstufossen slynger seg. Ennå tydelig merket av vårflommen bruset den majestetisk og sølvhvit og var et vakkert syn. Det var få som ikke stoppet opp her for å ta en pust og kanskje en matbit. —

Men selv om 20 kilometeren slo godt an og hadde ialt 641 deltakere, var det igjen den familievennlige 10 kilometeren som trakk flest. — Hele 738 valgte denne traceen som i lange strekninger går gjennom historisk terreng, langs den gamle Kongevei, den veien danskekongen brukte når han skulle avlegge visitt hos sine undersåtter i Norge. —

Langs alle ruter var det sanitetsfolk, men også denne gang slapp man unna skader eller andre problemer. — Noen ble selvfølgelig sårbente, men den store majoritet er etter hvert blitt så marsj-minded at de vet hvordan man skal unngå slike ting.

Arrangørene har allerede diskutert erfaringer ved årets marsj og pratet om hva som kan forbedres ytterligere til året. — For Sarpenmarsjen er kommet for å bli; det er det ingen tvil om!

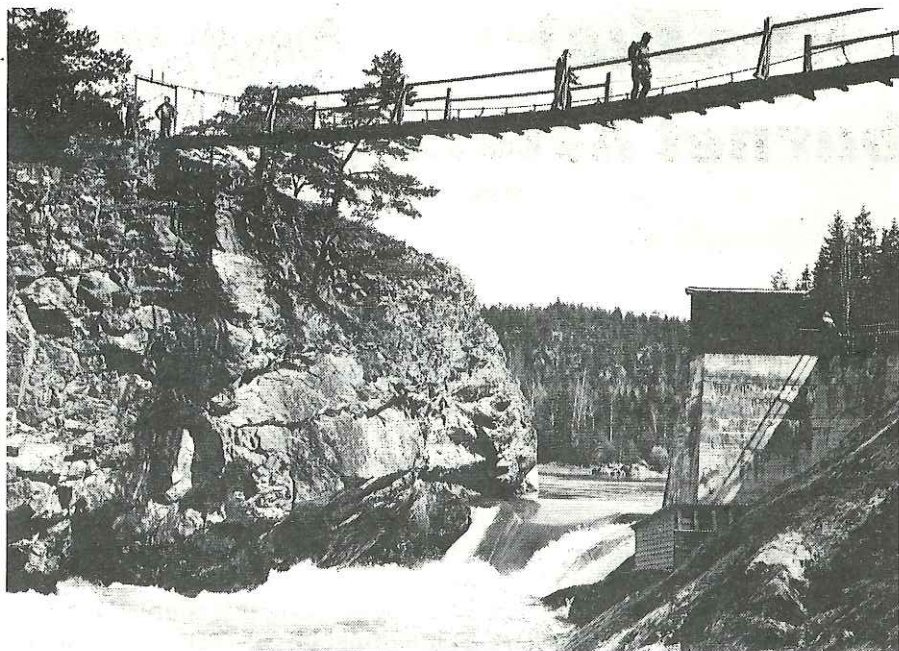

Sølvstufossen måtte forseres i smågrupper. -

VELKOMMEN TIL DEN **4. ADMIRALMARSJEN**

Lørdag 9. august 1980

Start: Labrolokalet, Kongsberg, kl. 10.00.

Innkomst: Framhallen, Larvik.

Distanse: 100 km — tid: 24 timer.

Påmeldingsfrist 1. august 1980.

Adresse: Admiralmarsjen

Birger Ruuds vei 9

3600 KONGSBERG

Tlf. 03 - 73 12 59/privat 73 45 62.

«Hva skal barnet hete?»



I Turmarsj-nytt nr. 1, 1980 var det en leseverdige artikkel av K. T. om navn på marsjer. Den endte opp med å etterlyse bakgrunnen for en del marsjnavn. I egenskap av trønder og oppfostret på Sagamarsjen vil jeg her kort få redegjøre for dennes navn.

Marsjen het første året Olavsmarsjen (medaljen hadde navnet på baksiden), og var oppkalt etter Olav den Hellige og hans vandring fra Sul til Stiklestad i 1030. Denne strekningen var 1. dags distanse, mens 2. dag gikk videre til Steinkjer. Da reagerte folk i Verdalen, og avisene hadde innlegg mot navnet, for Olav gikk aldri til Steinkjer.

Resultatet ble at marsjen 2. året ble omdøpt til Sagamarsjen. At marsjen senere har fått ny trasé med 2. dags innkomst på Stiklestad, som kunne forsvare det gamle navnet er en helt annen historie.

Leif Riiser.

Det var spesielt hyggelig at det var nettopp om Sagamarsjen, vår eldste marsj, vi fikk inn de første opplysningene om bakgrunnen for marsjens navn. Takk for det!

Vi regner med at dette kan ha interesse for mange av våre lesere og sender ballen videre. Altså, vi avventer flere innlegg.

Red.



Bli medlem av en av landets eldste marsjklubber

De får bl.a.: Medlemsbladet «GO-FOTEN» - Terminlisten «TURMARSJER I NORGE» - «NTF-NYTT» - og NTF-terminliste.

Skriv til: **B. Sørensen**,
Skårer terr. 18, 1473 Skårer.



Vi klipper

Fra Hjemmevernsblad 3/80 sakser vi:

HV-ungdom, lotter, reservebefal og forsvarsforeningsmedlemmer går sammen om Romsdals første turmarsjarrangement

Marsjsporten er gammel i vårt land. Allerede i 20-30-årene ble det arrangert marsjkonkurranser i de fleste distrikt, disse marsjkonkurranser var «in» og samlet kjempedeltagelse i årevis.

Etter krigen fikk vi «Fredsmarsjen», og vår nasjon beviste igjen sin idrettsglede ved å gå seirende ut av tvekampen mot Sverige. «Hele Norge gikk». Men — dette viste seg å være en engangsforeteelse. Marsjinteressen fra årene før krigen var borte.

Nå er imidlertid marsjinteressen igjen økende. Norsk Turmarsj Forbund ble stiftet i 1975, og nærmere 78.000 registrerte marsjdeltagere fullførte sine marsjer i 1978. Ut fra dette kan man slutte at NTF's form for idrett uten konkurransemoment er i ferd med å få gjennomslagskraft over det ganske land.

Molde HV-ungdoms Idrettslag er nå innmeldt i Norsk Turmarsj Forbund, og derigjennom tilsluttet Det internasjonale Folkesportforbundet IVV. HV-ungdommene har lagt opp til Romsdals første turmarsjarrangement — **Romsdalsmarsjen**, og lotter, reservebefal og forsvarsforeningsmedlemmer i distriktet har sagt seg villige til å bistå med arrangementet.

Romsdalsmarsjen har start og innkomst Setnesmoa ved Åndalsnes. Løypene går blant annet mot Romsdalshorn og på stier langs den berømte Trollveggen, og marsjens første medaljemotiv er da nettopp det karakteristiske Romsdalshorn. Senere vil det følge nye medaljeserier med motiver fra Romsdalsfjellene.

Marsjen går hvert år den siste helg i juni, første gang 28.-29. juni 1980. Valgfrie marsjdistanser 12 og 32 km.

HV-ungdom, HV-personell for øvrig, lotter, reservebefal og andre: Ha **Romsdalsmarsjen** i tankene når årets ferieutflukter planlegges.

Velkommen til trim!

Fullstendig program påregnes ferdig ca. 1/4.1980, og fås tilsendt ved å skrive til **Romsdalsmarsjen**

Romsdalsgt. 7
6400 Molde.

Nye marsjer

- | | | |
|------------|--|---|
| 06.07.1980 | STAVERNARSJEN | arr. SK Stag. |
| 27.07.1980 | NØTTERØYARSJEN | arr. Tømmerholt IL. |
| Aug. 1980 | RINGERIKSMARSJEN | arr. Forsvarets Marsjfor., Ringerike. |
| 03.08.1980 | TROMØYARSJEN | arr. Tromøy Trim og IK. |
| 10.08.1980 | RANDESUNDARSJEN | arr. Randesund IL. |
| 17.08.1980 | KONGEMARSJEN | arr. Kirkefjerdningen skolekorps,
Mysen. |
| 17.08.1980 | MYLLARGUTARSJEN | arr. Nordagutu Speidertropp. |
| 17.08.1980 | NESARSJEN | arr. Vormsund Skiklubb. |
| 24.08.1980 | SKJEBERGARSJEN | arr. Tvetter IL |
| 07.09.1980 | Ø-Sport Sandnes vil arrangere marsj denne dagen. | |

FORANDRINGER

MIDTBYGDA RUNDT (som skulle gått 11.05.1980) flyttes til september, arrangør Vestlandsheimens Turmarsjklubb. Dato i neste Turmarsjnytt.

AVLYSNING

FESTSPILLARSJEN (som skulle gått 7.-8.06.1980) vil ikke bli arrangert i år.

OBS. OBS. OBS.

Innsending av IVV-kort og mottakelse av merker . . .

Pga. den enorme mengde kort som innsendes i denne tid kan det ta opp til 4 uker før kortet kan bli ekspedert.

Vi håper du vil forstå at vi er overbelastet i høysesongen mai/juni og aug./sept.

Før du leverer kortet til arrangør/eller innsender direkte, vennligst påse at navnet og adressen din er skrevet slik at også vi kan lese det.

Velkommen til den første

KONGEMARSJEN

Søndag 17. august 1980

Start: Fra KIRKEFJERDNINGEN SKOLE, v/Eidsberg kirke,
fra kl. 09.00 til kl. 12.00.

Distanse: 12 eller 22 km, valgfritt.

Startgebyr: Kr 20,-. Barn under 16 år kr 15,- inkl. medaljen.

Opplysninger: v/Hans Dillevig, tlf. 02/89 48 53 - etter kl. 17.00.

Arr. Kirkefjerdningen skolekorps.

Nye medlemmer i Turmarsjforbundet

90 - Ski Lotteforening

v/Janne Halvorsen, Hagevn. 4 B,
1400 Ski, tlf. 02/87 10 59.

91 - Forsvarets Marsjforening, Ringerike

v/Leif Odda, HVKSØ, 3509 Hel-
gelandsmoen, tlf. 067/23 022 -
linje 627.

92 - Skosålen Marsjforening

Tor Berge, 4550 Farsund, tlf.
043/90 468.

93 - Sportsklubben Stag

v/Gunnar Risa, Malmgrenvn.
10, 3290 Stavern.

94 - Falconbridge BIL

v/Hans R. Lied, Postboks 457,
4601 Kristiansand, tlf. 042/
25 500 - linje 155.

95 - Vormsund Skiklubb

v/Helge Lunde, 2160 Vorm-
sund, tlf. 02/90 22 96.

96 - Tveter Idrettslag

v/Kjell Kristiansen, Øvre Lang-
gt. 111, 1740 Børgenhaugen,
tlf. 031/64 595.

97 - Sandnes Idrettslag

v/Alf Hansen, Ståle Kyllingstads
vei 4 d, 4300 Sandnes, tlf. 045/
65 922.

98 - Ø-Sport BIL

v/Lars Folkedal, c/o Jonas Øg-
land A/S, Postboks 115, 4301
Sandnes, tlf. 045/65 000 - linje
2389.

99 - Tømmerholt Idrettslag

Tore E. Thorstensen, Postboks
102, 3140 Borgheim, tlf. 033/
83 274.

100 - Grelpstad Speldergruppe

v/Arvid Kjær, Prestbakken,
4645 Nodeland, tlf. 042/37 789.

101 - Randesund IL

Sigurd Olinstad, Tømmerstue-
veien 23, 4600 Kristiansand,
tlf. 042/46 515.

102 - Kirkefjerdlingen skolekorps

Hans Dillevig, Postboks 116,
1851 Mysen, tlf. 02/89 48 53.

VELKOMMEN TIL

«NESMARSJEN» 80

Søndag 17. august 1980, kl. 08.00-12.00.

Startsted: Vøyen skole, Vormsund.

To løypevalg: 13 km og 25 km.

Løypene går på gode skogsveger, og bygdeveger.

Arrangør: Vormsund Skiklubb.

Deltakerantall i turmarsjer tilsluttet NTF 1980

Marsjens navn:	Arr./sted:	Deltakere:
Vintermarsj	Ullensaker komm. BIL, Jessheim	645
Ås-Trampen	NLH-BIL og Ås Turnfor., Ås	593
Musikkmarsjen	Eker skolekorps, Nannestad	910
Pondusmarsj	Grenland Marsjklubb, Porsgrunn	1.091
Finstadmarsjen	Finstad SK, Finstad	1.289
Lista-Marsjen	Farsund Trimutv., Farsund	1.745
Vikingmarsj	Askim og Omegn Helsesportlag	870
Austråttmarsjen	Austrått IL, Sandnes	2.375
Falconmarsjen	Falconbridge BIL, Kristiansand	1.886
Oppegårdmarsjen	Oppegård Turmarsjfor.	323
Dyreparkmarsjen	Ski Tur- og Marsjfor.	902
Vågmarsjen	IK Våg, Vågsbygd	2.450
Tanangermarsjen	IF Havørn, Tananger	1.912
Arendalsmarsjen	Frikirkens barne/ungdomsavd.	845
Groruddalsmarsjen	Høybråten/Stovner IL, Oslo	451
Frigjøringsmarsjen	Forsv. Marsjfor., Hamar	2 x 754
		1 x 718
Skjalgmarsjen	IL Skjalg, Stavanger	1.236
Sarpenmarsjen	Tune IL, Sarpsborg	1.681
Slettebømarsjen	Bakkebø IK, Egersund	1.540
Tofnardalsmarsjen	Gange-Rolv 74, Tveit	840
Vårmarsjen	Østmarka Marsjklubb, Oslo	686
Porselensmarsjen	Telemark Bedriftsidr.kr.	2 x 2.460
Kanarifuglmarsjen	Lillestrøm SK	600
Dalamarsjen	Brumunddal Turmarsjfor.	1.514
		<hr/> 30.316

19 HUSK 80
SOMMERMARSJ
onsdag 11. juni

Stempling av IVV-kort m. v.

Det kommer nesten daglig spørsmål vedr. stemplingen av IVV-kort. Det er utgitt en spesiell stemplingsanvisning for arrangørene, i denne er det også en del informasjon til deltakerne og vi klipper:

Stempel

- Hver marsjdag får et nummer som gjelder **bare** for denne dagen.
- Stemplene må **bare** brukes i IVV-kortene.
- Det er **bare** IVV-stempler som teller i kortene.
- Har en deltaker glemt sitt kort må han for å få stempel fra denne marsjen kjøpe nytt kort.
- Det er altså ikke lov å stemple på papirlapper eller annet.
- Ved to eller flere dagers marsjer skal hver marsjdag ha nytt nummer (deltakeren **skal stemple hver dag**).
- Stempel (merkene) kan **bare** oppnås ved at marsjen er gjennomført på den terminoppsatte dag/tid.
- Deltakere må således ikke la sine kort stemple uten at bestemmelsene er fulgt av alle parter.
- Deltakere som ikke overholder retningslinjene kan utelukkes fra alle IVV-arrangementer både i Norge og i øvrige medlemsland.

HAR DU SPØRSMÅL? SKRIV ELLER RING OSS. Obs. NY POSTBOKS.

NTF
Boks 147
1473 SKÅRER.



1975  N  3901
ÅRSTALL -- LAND -- MARSJDAG

IN MEMORIAM

Lørdag før påske mottok vi beskjeden om at Walther R. Zachariassen helt plutselig var gått bort.

Walther hadde i flere år vært medlem av hovedkomiteen for Sørlandsmarsjen. Han hadde vært delegat ved 2 av NTF's appellutvalg.

Han la stor vekt på å være med i det organisasjonsmessige arbeid innen turmarsjsporten. Tidligere hadde han selv vært med på turmarsjer og var blitt glad i denne form for sport, men en skade hadde satt stopper for aktiv deltakelse. Han ville gjerne være med på å prege det miljø som vi har innen turmarsjsporten. Vi fikk gleden av å lære ham å kjenne som en mann med godt humør, med en god replikk og med lyst til å gjøre noe for andre.

Vi som står igjen savner ham blant oss, og jeg lyser fred over hans minne.

Jens Chr.

«Leserens hjørne»



Vedrørende innlegg i marsutgaven av Turmarsjnytt, «Bort med medaljehysteriet», av Th. A.

Jeg har nettopp lest ovennevnte innlegg og fikk lyst til å komme med noen betraktninger og meninger mot Th. A.'s tanker.

Som marsjentusiast med mange mil bak meg og mange medaljer på samlebrettet synes jeg det fortsatt er moro å motta medalje etter endt marsj. Jeg samler, men kun de som jeg selv går for. Dette er et tema som har vært diskutert ganske mange ganger blant turmarsjgjengere, og jeg synes at vi skal beholde den lille gulroten som medaljen er. Dessuten, hva med alle barna som går turmarsj, man kunne jo spørre om de sliter seg gjennom løypa fordi de synes det er sunt. Som medaljeleverandør gjennom mange år hører jeg stadig det samme hvis det blir for lite medaljer — «barna blir jo så skuffet». Dessuten er det jo frivillig om man ønsker medalje, man har full anledning til kun å betale for IVV-stempel kr 5,-.

Mange samler medaljer og kjøper fra foregående år for å få en serie komplett, men hva er så galt med det? Hvis han eller hun ønsker å henge disse opp på veggen sammen med de som er ervervet i løypa så må jo dette bli vedkommendes eget samvittighetsspørsmål. Eventuell misnøye med dette er uforståelig. Dessuten, sett fra arrangørens side ville jo dette være en praktisk måte å bli kvitt overskytende medaljer på, og derved frigjøre kapital.

Det antydes at bak arrangementskomiteen ligger økonomiske interesser, ja det skulle da bare mangle, forventes det at en klubb skal be sine medlemmer jobbe en hel weekend og at klubben ikke skal sitte igjen med overskudd etter en marsj? La gå at medlemmene gjør dette uten vederlag, men det er klart at klubben skal ha fortjeneste etter at en marsj er avsluttet. Dette like soleklart som at NTF har fortjeneste på marsjene.

Med så mange marsjer som vi har å velge mellom i dag er det ingen arrangør som tør å kjøre for hardt på profitt-tanken. Har en marsj for stive priser og opplegget er dårlig gjennomført, vet alle hvordan det går med denne marsjen. Deltagerantallet går nedover, dette har vi alle sett.

Det skrives om «marsjomaner» som har gått lei av medaljer og 10 km marsjer og istedenfor konsentrerer seg om lengre marsjer. Javel, ære være dem for det, men glem for all del ikke de mindre spreke, barn og handicappede som kanskje synes at det er en stor prestasjon å gå 10 km.

Derfor, la turmarsjdeltagerne selv få bestemme, ønsker de ikke medalje er det greit, da betales det for IVV-stempel og ikke noe annet, og la de som synes det er moro å få en medalje (som de selv har betalt for) få lov til fortsatt å beholde denne gleden. Derfor Norsk Turmarsj Forbund, denne tanken er ikke noe for dere.

Dette innlegg må ikke oppfattes som et angrep på Th. A., men på de tanker som kom frem i innlegget til Th. A.

Arild Mauseth.



**SKI
REISEBYRÅ**



AVDELINGSKONTOR FOR GLOBUS REISEBYRÅ A.S

Idrettsvn. 11, 1400 Ski, Norway.
Telefon: 02/87 14 65.

*Vi ordner Deres reiser
til TURMARSJER i inn- og utland.*

JAKKEMERKER

metall eller stoff

BLAZEREMBLEM • MEDALJER • BORDFLAGG
FLAGG • SLIPS • KAMPANJEMERKER • SKILT etc.

ODD SCHIØLL A.S

(02)*11 54 55 - PARKVN. 8 - OSLO 3

Retur: NTF, Boks 147, 1473 Skårer.

G.K.PEDERSEN

EMALJEMEDALJER

Gratis rentegning

Højeste kvalitet

Laveste pris

Derfor



Fuglevadsvej 75. Boks 19.
DK-2800 Lyngby (02)870474